

**PERAN PEMERINTAH DESA DALAM MENYALURKAN  
BANTUAN UNTUK MENINGKATKAN KESEJAHTERAAN  
MASYARAKAT DESA TITI PAYUNG, KECAMATAN  
AIR PUTIH, KABUPATEN BATU BARA,  
PROVINSI SUMATERA UTARA**

**SKRIPSI**

*Diajukan Untuk Memenuhi Syarat Mencapai Gelar Sarjana (SI) Pada Program Sarjana*

*(SI) Fakultas Ilmu Sosial Dan Ilmu Politik Universitas Islam Sumatra Utara*

**Diajukan Oleh :**

**Niza Aulia Saragih**

**NPM : 71190611024**

**Program Studi Ilmu Administrasi Negara**



**FAKULTAS ILMU SOSIAL DAN ILMU POLITIK**

**UNIVERSITAS ISLAM SUMATERA UTARA**

**MEDAN**

**2023**

**UNIVERSITAS ISLAM SUMATERA UTARA**  
**FAKULTAS ILMU SOSIAL DAN ILMU POLITIK**  
**PROGRAM STUDI ILMU ADMINISTRASI**

---

**HALAMAN PERSETUJUAN**

**Judul** : PERAN PEMERINTAH DESA DALAM MENYALURKAN  
BANTUAN UNTUK MENINGKATKAN KESEJAHTERAAN  
MASYARAKAT DESA TITI PAYUNG, KECAMATAN  
AIR PUTIH, KABUPATEN BATU BARA, PROVINSI  
SUMATERA UTARA

**Nama** : NIZA AULIA SARAGIH

**NPM** : 71190611024

**Jurusan** : ILMU ADMINISTRASI NEGARA

**Menyetujui**

**Dosen Pembimbing 1**

**Pembimbing II**

**Samsul Bahri Pane S.Sos., M.AP**

**Mardiansyah S.Sos, M.M**

**Diketahui Oleh:**  
**Ketua Program Studi**

**Disetujui Oleh:**  
**DEKAN**

**Samsul Bahri Pane S.Sos., M.AP**

**FAKULTAS ILMU SOSIAL DAN ILMU POLITIK**

**PROGRAM STUDI ILMU ADMINISTRASI**

---

**LEMBARAN PENGESAHAN**

Skripsi Ini Telah Dipertahankan Didepan Panitia Penguji Skripsi Program Studi

Ilmu Administrasi Negara Fakultas Ilmu Sosial dan Ilmu Politik

Universitas Islam Sumatera Utara

**Hari** : .....

**Tanggal** : .....

**Jam** : .....

**Tempat** : .....

**Panitia Penguji :**

**Ketua** : ( )

**Sekretaris** : ( )

**Anggota** : ( )

( )

..... ( )

## KATA PENGANTAR

Puji dan syukur kita ucapkan atas kehadiran Allah SWT yang telah memberikan rahmat dan Karunia nya sehingga usulan penelitian ini dapat diselesaikan dengan baik. Skripsi ini berjudul **“Peran Pemerintah Desa Dalam Menyalurkan Bantuan Untuk Meningkatkan Kesejahteraan Masyarakat Desa Titi Payung, Kecamatan Air Putih, Kabupaten Batu Bara, Provinsi Sumatera Utara”**.

Penulisan skripsi ini dimaksudkan sebagai salah satu syarat untuk dapat menyelesaikan studi program strata satu (SI) program studi ilmu administrasi negara Pada fakultas ilmu sosial dan ilmu politik universitas Islam Sumatera Utara. Dalam penulisan skripsi ini tidak sedikit bantuan, perhatian, Bimbingan, motivasi, saran dan fikiran yang penulis terima dari berbagai pihak. Untuk itu, dengan hati yang tulus penulis mengucapkan terima kasih yang tak terhingga kepada:

1. Bapak **Samsul Bahri S.Sos., M.AP** Sebagai DEKAN FISIP Universitas Islam Sumatera Utara sekaligus Dosen Pembimbing 1 yang telah meluangkan waktu dan berbagai ilmu untuk menyelesaikan skripsi penulis.
2. Bapak **Ridwan Nasution S.Sos., M.Kom.I**, sebagai wakil DEKAN Akademik dan Dakwah Islamiah FISIP Universitas Islam Sumatera Utara
3. Bapak **Mardiansyah S.Sos, M.M**, selaku Dosen Pembimbing II yang telah banyak memberikan bimbingan dan pengarahannya dalam menyelesaikan skripsi ini sehingga penulis dapat menyelesaikan skripsi ini tepat pada waktunya.

4. Seluruh **Staf Dosen FISIP Universitas Islam Sumatera Utara** yang telah membantu kelancaran penulis dalam menyelesaikan studi.
5. Istimewa buat kedua orang tua tersayang Ayahanda Chairil Anwar Saragih dan ibu Nining zulhaida, Yang telah banyak berkorban demi pendidikan yang penulis jalani.
6. Bapak **Poniman** selaku Kepala Desa ,ibu **maysarah** selaku sekretaris desa dan staff serta masyarakat yang telah memberikan dukungan serta informasi sehingga penulis dapat menyelesaikan skripsi ini.
7. Kepada Ama terbaik lis Dayani Hakim dan Kakak semata wayang Khairani Saragih Yang telah memberikan support yang besar kepada penulis.
8. Kepada saudara, sahabat terdekat saya Surya darma dan teman- teman yang tidak bisa saya sebut kan satu persatu , Yang mendukung dan setia membantu saya dalam menyelesaikan pendidikan sampai tingkat akhir ini.

Semoga Allah SWT meridhoi dan memberikan balasan untuk kebaikan dunia dan ahirat. Penulis menyadari akan adanya kesalahan dan ketidaksempurnaan yang terlihat dalam penulisan skripsi ini, walaupun demikian adanya semoga hasil penelitian dan pemikiran yang dituangkan dalam ini dapat bermanfaat amin yarobbalamin.

Medan, Mei 2023

Niza Aulia Saragih

## DAFTAR ISI

<b>HALAMAN PERSETUJUAN.....</b>	<b>ii</b>
<b>LEMBAR PENGESAHAN.....</b>	<b>iii</b>
<b>ABSTRAK.....</b>	<b>iv</b>
<b>ABSTRACT.....</b>	<b>v</b>
<b>KATA PENGANTAR.....</b>	<b>vi</b>
<b>DAFTAR ISI.....</b>	<b>viii</b>
<b>DAFTAR TABEL.....</b>	<b>xi</b>
<b>BAB I PENDAHULUAN.....</b>	<b>1</b>
A. Latar Belakang Masalah.....	1
B. Rumusan Masalah.....	5
C. Batasan Masalah.....	6
D. Tujuan dan Manfaat Penelitian.....	6
1. Tujuan Penelitian.....	6
2. Manfaat Penelitian.....	7
E. Kerangka Teori.....	8
1. Peran Pemerintah Desa.....	8
2. Teori Ryas Rasyid.....	10
F. Kerangka Konsep.....	12
G. Definisi Operasional.....	14
H. Metodologi Penelitian.....	14
1. Jenis Penelitian.....	14

2. Lokasi Penelitian .....	15
3. Informan peneliti .....	16
4. Teknik Pengumpulan Data .....	16
5. Teknik Analisa Data .....	19
I. Sistematika Penulisan .....	21
<b>BAB II URAIAN TEORITIS .....</b>	<b>22</b>
A. Landasan Teori .....	22
1. Program Bantuan Desa .....	22
2. Pengelolaan Dana Desa .....	27
3. Kesejahteraan Masyarakat .....	28
B. Penelitian Terkait .....	33
C. Kerangka Berfikir .....	34
<b>BAB III DESKRIPSI LOKASI PENELITIAN .....</b>	<b>36</b>
A. Gambaran Umum Lokasi Penelitian .....	36
B. Visi Misi Desa Titi Payung .....	46
C. Struktur Organisasi Desa Titi Payung .....	48
<b>BAB IV HASIL PENEILITIAN DAN PEMBAHASAN .....</b>	<b>54</b>
A. Peran Pemerintah Desa Dalam Pelaksanaan Program Bantuan Desa Untuk Meningkatkan Kesejahteraan Masyarakat Di Desa Titi Payung, Kec. Air Putih, Kab. Batu Bara, Provinsi Sumatera Utara .....	54
B. Aspek Yang Mempengaruhi Keberhasilan Peran Pemerintah Desa Dalam Pelaksanaan Program Bantuan Desa Untuk Meningkatkan	

Kesejahteraan Masyarakat Di Desa Titi Payung, Kec. Air Putih, Kab. Batu Bara, Provinsi Sumatera Utara .....	68
<b>BAB V PENUTUP .....</b>	<b>81</b>
A. Kesimpulan .....	81
B. Saran .....	83
<b>DAFTAR PUSTAKA.....</b>	<b>84</b>



## DAFTAR TABEL

Tabel 3.1. Jumlah Kecamatan Di Kabupaten Batu Bara.....	35
Tabel 3.2. Luas Lahan Menurut Peruntukan Di Desa Titi Payung.....	37
Tabel 3.3. Komposisi Jumlah Penduduk Desa Titi Payung.....	39
Tabel 3.4. Sarana dan Prasarana Desa Titi Payung.....	39
Tabel 3.5. Sumber Daya Alam Desa Titi Payung.....	40
Tabel 3.6. Sumber Daya Manusia Desa Titi Payung.....	41
Tabel 3.7. Sumber Daya Pembangunan Desa Titi Payung.....	42
Tabel 3.8. Luas Wilayah Desa Titi Payung.....	43

## DAFTAR GAMBAR

Gambar. 1.1. Kerangka Konseptual.....	12
Gambar 3.1. Struktur Organisasi Desa Titi Payung.....	47

## DAFTAR PUSTAKA

- Adi Fahrudin, 2012, *Pengantar Kesejahteraan Sosial*, Bandung, PT. Refika Aditama.
- Adi, Isbandi Rukminto, 2015, *Kesejahteraan Sosial*, Jakarta, PT Raja Grafindo Persada.
- Aziz, Nyimas L. L, 2016, *Otonomi Desa dan Efektivitas Dana Desa*, Jurnal Penelitian Politik, Vol. 13, No. 2.
- Bappenas, 2020, *Buku Panduan Pendataan Bantuan Langsung Tunai Dana Desa (BLT-Dana Desa)*, Jakarta, KOMPAK.
- Binar & dkk, 2020, *Penggunaan Dana Desa Pada Masa Pandemi COVID-19 Di Kabupaten Sumbawa*, Sumba, Universitas Samawa.
- Bogdan dan Taylor, 2019, *Prosedur Penelitian Pendekatan Kualitatif (Edisi Revisi)*, Jakarta, Rineka Cipta.
- Dwi Sapatiningsih & dkk, 2018, *Analisis Pengaruh Kompetensi Sumber Daya Manusia, Pemanfaatan Teknologi Informasi, Partisipasi Penganggaran dan Pengawasan Terhadap Akuntabilitas Pengelolaan Dana Desa*, Jurnal Akuntansi dan Sistem Teknologi Informasi, Vol. 14, No. 1.
- Fitri Yul Dewi Marta dan Ramadiyanti Nurlitasari, 2021, *Implementasi Penyaluran Bantuan Langsung Tunai Dana Desa di Era Pandemi Covid-19 di Kabupaten Sigi 2020*, Jurnal Terapan Pemerintahan Minangkabau, Vol. 1, No. 1.
- Irfan Sofi, 2021, *Efektivitas Bantuan Langsung Tunai Dana Desa Dalam Pemulihan Ekonomi Di Desa*, *Indonesian Treasury Review*, Vol. 6, No.3.
- Kementerian Keuangan Republik Indonesia, 2017, *Buku Pintar Dana Desa*, Jakarta, Direktorat Kementerian Keuangan Republik Indonesia Press.
- Muthoifin, 2021, *The Performance Of Sharia Financing Amid The Covid-19 Pandemic In Indonesia*, *Universal Journal of Accounting and Finance*, Vol. 9, No. 4.
- Soetomo, 2014, *Kesejahteraan dan Upaya Mewujudkannya dalam Perspektif Masyarakat Lokal*, Yogyakarta, Pustaka Pelajar.
- Sugiyono, 2019, *Metode Penelitian Kuantitatif (Edisi Revisi)*, Bandung, Alfabeta.

## **PERATURAN PERUNDANG-UNDANGAN**

Undang-Undang Nomor 11 tahun 2009 Tentang Kesejahteraan Sosial.

Undang-Undang Nomor 6 tahun 2014 Tentang Desa.

Peraturan Menteri Desa PDTT No. 6 Tahun 2020 Tentang perubahan atas Peraturan Menteri Desa PDTT No. 11 Tahun 2019 Tentang Prioritas Penggunaan Dana Desa Tahun 2020.

Peraturan Presiden Nomor 60 Tahun 2014 tentang Dana Desa.

PMK Nomor 222/PMK.07/2020. Berdasarkan PMK Nomor 50/PMK.07/2020 yang merupakan perbaikan kedua dari PMK Nomor 205/PMK.07/2019 terkait Pengelolaan Dana Desa.

## LAMPIRAN

### Wawancara Penelitian

1. Fokus wawancara : Program Bantuan Desa Untuk Meningkatkan Kesejahteraan Masyarakat (Studi Deskriptif Kualitatif Di Desa Titi Payung, Kec. Air Putih, Kabupaten Batubara).
2. Waktu Wawancara : 7 februari s/d 13 februari 2023
3. Tempat Wawancara : Desa Titi Payung, Kec. Air Putih, Kabupaten Batubara

### Pertanyaan Wawancara

1. **Peran Pemerintah Desa Dalam Pelaksanaan Program Bantuan Desa Untuk Meningkatkan Kesejahteraan Masyarakat Di Desa Titi Payung, Kec. Air Putih, Kab. Batu Bara, Provinsi Sumatera Utara**
  - a) Bagaimana tingkat kemiskinan yang ada di Desa Titi Payung, Kec. Air Putih, Kabupaten Batubara?
  - b) Bagaimana pengelolaan program bantuan desa yang udah ditelah dilakukan di Desa Titi Payung, Kec. Air Putih, Kabupaten Batubara?
  - c) Bagaimana kriteria penyaluran bantuan program dana desa yang diterapkan di Desa Desa Titi Payung, Kec. Air Putih, Kabupaten Batubara?

- d) Apa saja program dana desa yang pernah disalurkan di Desa Desa Titi Payung, Kec. Air Putih, Kabupaten Batubara?
- e) Siapa saja yang terlibat langsung dalam menyalurkan program bantuan desa ini?
- f) Berapa anggaran yang diturunkan pemerintah pusat ke desa ini terkait program bantuan desa?
- g) Bagaimana peran pemerintah desa dalam menjalankan program bantuan desa selama ini?
- h) Bagaimana efektivitas program dana desa yang pernah disalurkan di Desa Desa Titi Payung, Kec. Air Putih, Kabupaten Batubara?
- i) Bagaimana Dampak yang ditimbulkan dari adanya program bantuan desa yang disalurkan?

**2. Aspek Yang Mempengaruhi Keberhasilan Peran Pemerintah Desa Dalam Pelaksanaan Program Bantuan Desa Untuk Meningkatkan Kesejahteraan Masyarakat Di Desa Titi Payung, Kec. Air Putih, Kab. Batu Bara, Provinsi Sumatera Utara**

- a) Apa saja kendala yang dihadapi pemerintah desa dalam menyalurkan program bantuan desa tersebut?
- b) Kenapa pendataan penerima program bantuan desa sering terjadi?
- c) Apakah tidak ada solusi mengatasi permasalahan pendataan program bantuan desa tersebut?
- d) Bagaimana dampak yang ditimbulkan dari adanya program bantuan desa yang disalurkan?

- e) Apakah ada peruntukan program dana bantuan desa ini untuk kegiatan pemberdayaan masyarakat?
- f) Bagaimana menurut bapak/ibu, terkait tidak adanya alokasi bantuan desa yang dikhususkan bagi pemberdayaan masyarakat?
- g) Bagaimana Dampak yang ditimbulkan dari adanya program bantuan desa yang disalurkan?
- h) Apakah ibu/bapak pernah menerima bantuan desa selama ini?
- i) Apa bentuk program bantuan desa yang ibu/bapak terima?
- j) Bagaimana dampak program bantuan desa ini bagi perekonomian bapak/ibu?
- k) Apakah ada kendala yang diberikan pemerintah desa dalam penyaluran program bantuan desa?
- l) Apakah ada saran bagi pemerintah desa kedepan dalam proses penyaluran program bantuan desa ini?

## TRANSKIP WAWANCARA

### Informan Kunci

Informan Peneliti : Kaur umum Desa Titi Payung, kecamatan Air Putih,  
Kabupaten Batu Bara ( Ibu Tita Nurhaliza)

Tempat : Kantor Desa Titi Payung, kecamatan Air Putih,  
Kabupaten Batu Bara

Hari dan Tanggal : Selasa , 7 Februari 2023 dan Senin, Februari 13 2023

No	Peneliti	Informan
1	Bagaimana tingkat kemiskinan yang ada di Desa Titi Payung, Kec. Air Putih, Kabupaten Batubara?	Bicara kemiskinan di Desa Titi Payung tentu banyak ya, karena juga warga disini kesehariannya bergantung pada bertani atau berternak yang kadang nunggu musim-musimnya. Setiap saya menerima pendataan bansos misalnya pasti ada data yang berubah dari tahun ke tahun, ada yang memang sudah mengakui bahwa sudah tidak memerlukan bantuan karena sudah



		dikategorikan mampu, ada juga yang masih ingin mendapatkan bantuan padahal mampu dan ada juga yang tidak mampu masih belum terdata akibat dari belum sinkron data kami dengan pihak pusat”.
2	Bagaimana pengelolaan program bantuan desa yang udah ditelah dilakukan di Desa Titi Payung, Kec. Air Putih, Kabupaten Batubara?	Sejauh ini prosesnya itu pemerintah daerah memiliki tanggung jawab dalam membuat peraturan yang sesuai dengan petunjuk teknis terutama dana desa yang akan didanai. Sedangkan dalam tahap pelaporan penggunaan dana desa, pemerintah desa harus memberikan laporan realisasi terhadap penggunaan dana setiap satu semester kepada Bupati/Walikota.
3	Bagaimana kriteria penyaluran bantuan program dana desa yang	Adapun besaran yang dianggarkan paling sedikit 10

	diterapkan di Desa Desa Titi Payung, Kec. Air Putih, Kabupaten Batubara?	persen dan paling banyak 25 persen dari anggaran Dana Desa, dengan kriteria KPM sesuai aturan yakni, keluarga miskin yang berdomisili di Desa bersangkutan dan terdaftar dalam keluarga data sasaran percepatan penghapusan kemiskinan ekstrem di Desa ini.
4	Apa saja program dana desa yang pernah disalurkan di Desa Desa Titi Payung, Kec. Air Putih, Kabupaten Batubara?	Program dana desa ini ada 5 jenis yang telah dilaksanakan di desa kami yakni: pertama, Program Keluarga Harapan (PKH) adalah program pemberian bantuan sosial bersyarat kepada keluarga miskin yang ditetapkan sebagai keluarga penerima manfaat PKH. Kriteria keluarga penerima manfaat PKH adalah keluarga miskin yang memenuhi minimal salah satu syarat,

		<p>seperti ibu hamil/menyusui, memiliki anak berusia 0 sampai dengan 5 tahun 11 bulan, Memiliki anak SD/MI atau sederajat, memiliki anak SMP/MTs atau sederajat. Memiliki anak SMA/MA atau sederajat. PKH juga diberikan kepada keluarga dengan anak usia 6 sampai dengan 21 tahun yang belum menyelesaikan wajib belajar 12 tahun. Selain itu PKH juga diberikan untuk keluarga lanjut usia diutamakan mulai dari 70 tahun dan penyandang disabilitas diutamakan penyandang disabilitas berat. Kedua, BPNT (dulu namanya Raskin) adalah Bantuan Pangan Non Tunai, bentuknya berupa Bahan Makanan yang disalurkan melalui E-warong</p>
--	--	--

		<p>yang merupakan agen bank, pedagang atau pihak lain yang telah bekerja sama dengan bank penyalur dan ditentukan sebagai tempat</p> <p>pencairan/penukaran/pembelian bahan pangan oleh KPM. Mereka yang memperoleh bantuan ini biasanya diberi kartu berwarna merah putih semacam ATM yang bertulis “Kartu Keluarga Sejahtera. Ketiga, BLT DD adalah Bantuan Langsung Tunai yang bersumber dari Dana Desa. Karena dana ini mengacu perhitungan 25% dari Dana Desa yang diperoleh Masing-masing Desa, maka dari itu setiap desa pasti berbeda dalam segi kuota penerima. Besarannya 600 ribu per bulan dan direncanakan selama 3</p>
--	--	--

		<p>bulan (selama tidak ada peraturan baru dari pemerintah pusat). Keempat, BLT KEMENSOS : Bantuan Langsung Tunai yang berasal dari pemerintah pusat yang pendistribusianya melalui tranfer BANK HIMBARA dan sebagian besar diterimakan melalui PT. POS Indonesia. Penerimaannya langsung kepada si penerima. Kelima, JSUL (Jaminan Sosial Usia Lanjut) adalah dana jaminan sosial yang diberikan langsung secara tunai kepada warga yang lanjut usia (usia 60th keatas) tidak potensial sebesar Rp 300.000/orang/bulan selama satu tahun. Bantuan tersebut berasal dari pemerintah pusat.</p>
5	Siapa saja yang terlibat langsung dalam menyalurkan program bantuan	Tentu kami melibatkan pemerintah desa dan pengawas

	desa ini?	desa. Kami juga sering menerima masukan dari musrenbag yang sering dilaksanakan di desa
6	Berapa anggaran yang diturunkan pemerintah pusat ke desa ini terkait program bantuan desa?	Jumlahnya bervariasi tergantung program bantuan desa yang dimaksud. Misalnya untuk program bantuan BLT-DD tahun 2023 itu bisa mencapai 10% dari anggaran pendapatan desa.
7	Apa saja kendala yang dihadapi pemerintah desa dalam menyalurkan program bantuan desa tersebut?	Kebanyakan kendala dalam proses penyaluran tidak ada cuma banyak masyarakat kadang mengeluhkan tidak terdata.
8	Kenapa pendataan penerima program bantuan desa sering terjadi?	Kami sebenarnya sudah berusaha semaksimal mungkin melakukan pendataan. Namun kadang ada oknum-oknum yang sebenarnya tahun ini dia sudah dikategorikan mampu, namun dia tidak mau melaporkan ke

		kami dan banyak lagi masalahnya.
9	Apakah tidak ada solusi mengatasi permasalahan pendataan program bantuan desa tersebut?	Sejauh ini kami memperkuat sistem saja yang sudah dirancang oleh kemensos. Dari situ kami juga tahu siapa yang layak dan tidak layak menerima bantuan desa tersebut.
10	Bagaimana dampak yang ditimbulkan dari adanya program bantuan desa yang disalurkan?	Banyak ya macamnya kalau untuk bantuan sosial itu sendiri, cuma kan tadi difokuskan hanya tiga bantuan yaitu BPNT, BST, dan BLT ya, kalau untuk bantuan sosial ini tuh tidak secara keseluruhan masyarakat mendapatkan semua program bantuan, misalnya masyarakat yang sudah mendapatkan BST itu biasanya tidak terdata untuk mendapat bantuan BLT karena prosedurnya secara bergantian supaya yang lain juga kebagian, kalau untuk BPNT itu secara

		<p>rutin dilakukan setiap sebulan sekali dan untuk data nama-nama masyarakatnya ya cuma itu-itu aja tidak berubah. Untuk mengolah data agar tepat sasaran, karena ya kalau tidak seperti itu banyak yang mengeluh, nah ini merupakan dampak negatif dari adanya bantuan sosial yaitu terjadinya kecemburuan sosial bahkan sampai ada yang mengakibatkan perselisihan atau konflik, selain itu juga terjadinya ketergantungan masyarakat terhadap bantuan sosial, dimana mereka merasa terbantu dengan adanya bantuan sosial setiap ketemu pasti selalu nanya, kapan lagi bu bantuan sosial udah abis nih. Selain itu juga banyak masyarakat yang menyalah gunakan bantuan</p>
--	--	---



		<p>yang diberikan, terutama bantuan berupa uang tunai, kami mengharapkan bantuan tunai ini dimanfaatkan secara maksimal untuk kebutuhan hidup yang memang sangat diperlukan, tetapi banyak masyarakat yang menggunakannya hanya untuk kebutuhan pribadi bukan untuk kebutuhan keluarga. Ada juga kasus waktu itu ada yang mengambil bantuan tunai tetapi diwakilkan sebagai anak, namun yang mewakilkan ini tidak memberikan bantuan tersebut kepada orang tuanya karena itu hak orang tuanya yang namanya tertera di dalam undangan. Orang tua tersebut menanyakan kepada petugas, bantuan sosialnya tidak diterima, tetapi petugas memiliki data bahwa semua bantuan sudah diberikan</p>
--	--	--

		<p>secara total. Ternyata bantuan sosial yang seharusnya untuk orang tersebut disalah gunakan oleh anaknya sendiri, oleh karena itu untuk pengambilan bantuan sosial tunai sekarang kami perketat dan harus sesuai dengan bukti bukti yang jelas, atau dengan cara mengirim petugas untuk mengantarkan bantuan tunai tersebut apabila memang orang tersebut benar-benar tidak mampu untuk mengambil bantuan tersebut</p>
--	--	--

## TRANSKIP WAWANCARA

### Informan Utama

Informan Peneliti : Kepala Desa Desa Titi Payung, kecamatan Air Putih,  
Kabupaten Batu Bara ( Bapak Poiman)

Tempat : Kantor Desa Titi Payung, kecamatan Air Putih,  
Kabupaten Batu Bara

Hari dan Tanggal : Selasa , 7 Februari 2023 dan Senin, Februari 13 2023

No	Peneliti	Informan
1	Bagaimana tingkat kemiskinan yang ada di Desa Titi Payung, Kec. Air Putih, Kabupaten Batubara?	Saya juga tidak bisa menduga-duga atau mensiasati ya soal kemiskinan itu udah jadi masalah yang sulit untuk dihilangkan khususnya di desa kami karena kondisi masyarakat yang terlalu banyak, banyak juga masyarakat yang tidak bekerja, rendahnya tingkat

		pendidikan, pengangguran dan minimnya lahan pencarian disini juga jadi faktor penyebabnya.
2	Apa contoh program bantuan desa yang saat ini masih dijalankan?	Saat ini kami tengah menjalankan regulasi selama 12 bulan sepanjang tahun 2023, dengan besaran 300 ribu rupiah per Keluarga Penerima Manfaat (KPM). Penyaluran BLT-DD tahun 2023 bertujuan untuk mengeraskan kemiskinan ekstrim yang ada desa.
3	Bagaimana peran pemerintah desa dalam menjalankan program bantuan desa selama ini?	Peran pemerintah desa disini sebenarnya wajib menciptakan kondisi yang kondusif bagi pelaksana pembangunan untuk menjembatani berbagai kepentingan masyarakat dalam mengoptimalkan pembangunan daerah. Juga pastinya kami juga dapat bertindak sebagai pendamping melalui pelatihan,

		pendidikan, dan peningkatan keterampilan serta di bidang pendanaan atau permodalan melalui pemberian bantuan modal kepada masyarakat
4	Bagaimana efektivitas program dana desa yang pernah disalurkan di Desa Desa Titi Payung, Kec. Air Putih, Kabupaten Batubara?	Program dana desa yang dilakukan Pemerintah ini sudah luar biasa ya, walaupun tidak mengurangi angka kemiskinan secara total tapi program ini sudah membawa masyarakat menjadi lebih baik dalam menjalani hidup, dan sudah mampu membantu masyarakat dalam mencapai kesejahteraan sosialnya. Pemerintah disini tidak semata-mata hanya memberikan tetapi juga ikut memantau perkembangan dari hasil bantuan sosial yang disalurkan, ini sudah luar biasa, bagus.

5	<p>Bagaimana Dampak yang ditimbulkan dari adanya program bantuan desa yang disalurkan?</p>	<p>Namanya masyarakat ya neng pasti ada aja responnya ada yang positif ada juga yang negatif, sama seperti membahas dampak pasti ada positif dan negatifnya. Dampak positifnya masyarakat mampu belajar mengelola bantuan sosial yang disalurkan seperti bantuan sosial dengan jenis uang tunai yaitu BST dan BLT sehingga mampu meningkatkan daya beli masyarakat dan mampu meningkatkan perekonomian menjadi lebih baik. Untuk dampak negatif bagi masyarakat yaitu terjadinya kecemburuan sosial, tapi mungkin ada dampak negatifnya yang dilakukan oleh oknum yang tidak bertanggung jawab dalam pendataan sehingga bantuan sosial tidak tepat sasaran, yang seharusnya untuk masyarakat miskin tetapi masih ada juga masyarakat dalam kategori mampu tetap mendapatkan bantuan sosial.</p>
---	--	---

## TRANSKIP WAWANCARA

Informan Utama

Informan Peneliti : Sekretaris Desa Titi Payung, kecamatan Air Putih,  
Kabupaten Batu Bara ( Ibu Maysarah)

Tempat : Kantor Desa Titi Payung, kecamatan Air Putih,  
Kabupaten Batu Bara

Hari dan Tanggal : Selasa , 7 Februari 2023 dan Senin, Februari 13 2023

No	Peneliti	Informan
1	Bagaimana tingkat kemiskinan yang ada di Desa Titi Payung, Kec. Air Putih, Kabupaten Batubara?	Pengalaman saya dalam terlibat langsung menangani bantuan sosial untuk masyarakat miskin, karena jumlahnya tidak main-main itu banyak banget, kebayang kan jumlah masyarakatnya sebanyak apa kalau bantuan sosialnya aja sebanyak itu, warga tuh ada aja yang melapor kalau dirinya minta bantuan sosial, lah saya

		<p>kan juga tidak bisa ngasih gitu aja emang saya yang nyalurin. Saya berikan penjelasan dikit-dikit akhirnya mereka mengerti. Kemiskinan tuh kalau dipikirin pusing karena pasti ada aja angkanya yang berubah, sempat waktu itu saya senang lihat angka kemiskinan disini berkurang, eh tidak lama naik lagi. Oleh karena itu kita disini melakukan kerja sama untuk mengurangi angka kemiskinan, apapun dilakukan untuk kesejahteraan masyarakat terbebas dari kemiskinan.</p>
2	<p>Bagaimana peran pemerintah desa selama ini dalam bertindak sebagai fasilitator dalam penyaluran program bantuan desa?</p>	<p>Alhamdulillah dari pihak desa sudah melakukan sosialisasi secara maksimal untuk masyarakatnya, saya sebagai salah satu masyarakat yang mendapatkan bantuan sosial berterima kasih kepada seluruh</p>



		<p>pihak yang bertanggung jawab karena selalu melakukan sosialisasi setiap adanya bantuan sosial yang disalurkan, bukan hanya memberikan undangan, tetapi juga tetap dikonfirmasi.</p>
3	<p>Apakah ada peruntukan program dana bantuan desa ini untuk kegiatan pemberdayaan masyarakat?</p>	<p>Tidak ada sejauh ini bantuan desa mensosialisasikan untuk program-program yang sifatnya pemberdayaan.</p>
4	<p>Bagaimana menurut bapak/ibu, terkait tidak adanya alokasi bantuan desa yang dikhususkan bagi pemberdayaan masyarakat?</p>	<p>Memang sangat disayangkan namun melihat tingkat kemiskinan yang massif disini maka pemerintah desa lebih memfokuskan pada bantuan individu terlebih dahulu.</p>
5	<p>Bagaimana Dampak yang ditimbulkan dari adanya program bantuan desa yang disalurkan?</p>	<p>kalau bicara mengenai dampak pasti ada disetiap kegiatan, oleh karena itu setelah dilakukannya penyaluran bantuan sosial kita semua yang bekerja melakukan evaluasi, membahas mengenai kendala dan hasil dari penyaluran</p>

		<p>bantuan sosial, selain itu kita membahas bagaimana cara mengatasi dampak yang dihasilkan supaya tidak sia-sia penyaluran bantuan sosial ini. Sudah dilakukan diskusi selama rapat akhirnya kita menemukan solusi, solusinya itu mengadakan kegiatan pemberdayaan masyarakat yang bertujuan untuk meningkatkan kemampuan masyarakat dalam mengelola bantuan sosial yang disalurkan. Untuk contoh kegiatan pemberdayaannya itu seperti mengadakan pelatihan dalam mengembangkan usaha, baik secara materi maupun praktek. Melakukan pelatihan sesuai dengan bidang dan minat masing-masing masyarakat.</p>
--	--	---

## TRANSKIP WAWANCARA

### Informan Pendukung

Informan Peneliti : Masyarakat Desa Titi Payung, Kec. Air Putih, Kabupaten  
Batubara

Tempat : Desa Titi Payung, Kec. Air Putih, Kabupaten  
Batubara

Hari dan Tanggal : Selasa , 7 Februari 2023 dan Senin, Februari 13 2023

No	Peneliti	Informan
1	Apakah ibu/bapak pernah menerima bantuan desa selama ini?	Iya, pernah.
2	Apa bentuk program bantuan desa yang ibu/bapak terima?	Saya pernah menerima bantuan desa BLT, pas masa covid juga saya dapat bantuan sembako dan uang.
3	Bagaimana dampak program bantuan desa ini bagi perekonomian bapak/ibu?	Alhamdulillah ya mbak, dengan adanya bantuan sosial ini kehidupan saya jadi lebih baik, saya bisa menggunakan untuk kebutuhan sehari-hari yaitu untuk makan, dan untuk bayaran

		anak-anak sekolah. Jadi dampak yang saya rasakan lebih kepada dampak positif karena dengan adanya bantuan sosial kehidupan saya jadi lebih diringankan.
4	Apakah ada kendala yang diberikan pemerintah desa dalam penyaluran program bantuan desa?	Tidak ada, ama naman saja mbak.
5	Apakah ada saran bagi pemerintah desa kedepan dalam proses penyaluran program bantuan desa ini?	Saran saya mungkin lebih banyak aja program bantuan desa ini dialihkan ke program umkm gitu biar bisa membuat kami mandiri juga.

## DOKUMENTASI PENELITIAN

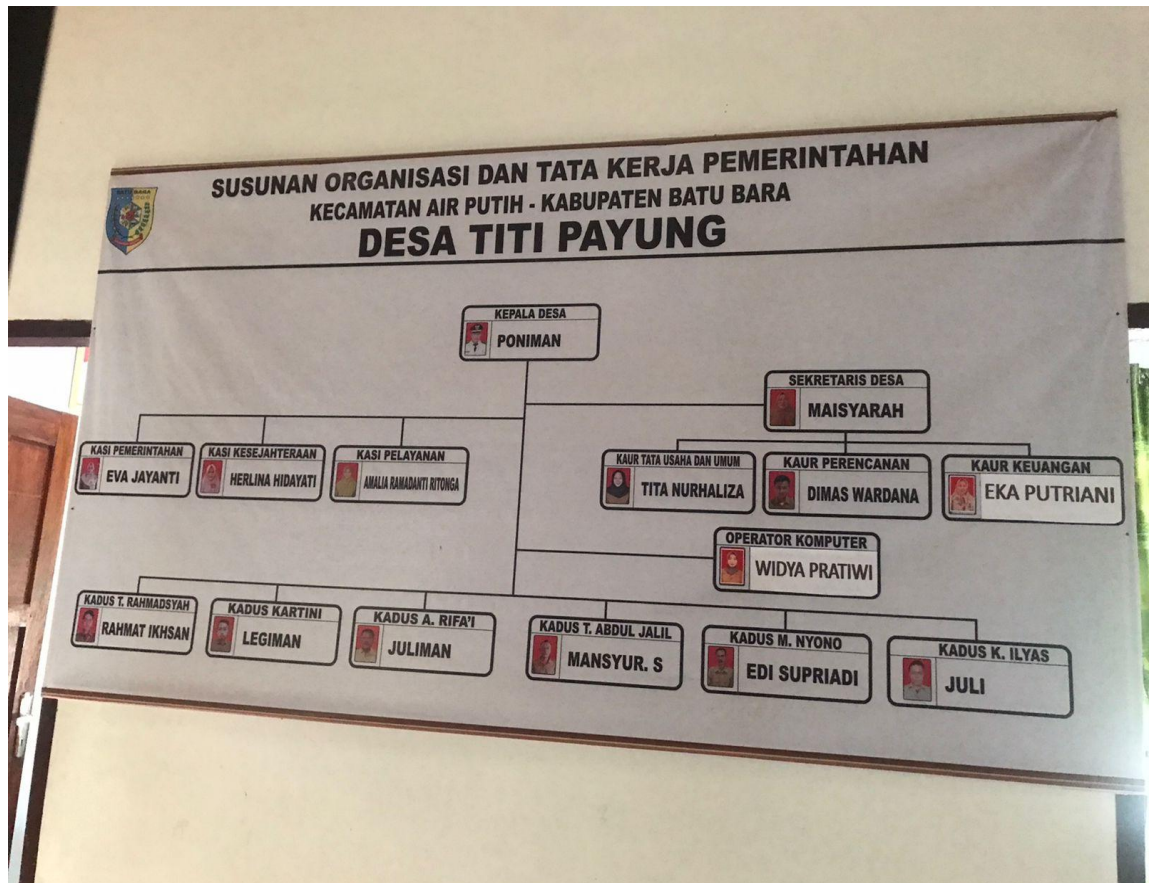

**Struktur Organisasi dan Tata Kerja Pemerintahan Desa Titi Payung,  
Kecamatan Air Puti, Kabupten Batu Bar.**



**Dokumentasi Bersama Pemerintah Desa Titi Payung, Kec. Air Putih, Kab. Batu Bara, Provinsi Sumatera Utara**





**Dokumentasi Pembagian Program Batuan Desa Titi Payung, Kec. Air Putih,  
Kab. Batu Bara, Provinsi Sumatera Utara**





**PEMERINTAH KABUPATEN BATU BARA**  
**KECAMATAN AIR PUTIH**  
**DESA TITI PAYUNG**

**Jln. Salim Sinaga Dusun K. Ilyas Desa Titi Payung, Kode Pos 21256**

**SURAT KETERANGAN SELESAI PENELITIAN**

**Nomor : 470/99 /DTP/AP/II/2023**

yang bertanda tangan dibawah ini:

Nama : **PONIMAN**  
Jabatan : Kepala Desa Titi Payung  
Alamat : Dusun A. Rifa'i Desa Titi Payung

Dengan ini menrangkan bahwa:

Nama : NIZA AULIA SARAGIH  
TTL : Desa Lalang, 26 Juni 2001  
NPM : 71190611024  
Program Studi : Ilmu Adm Negara  
Alamat : Dusun Sono Desa Lalang Kec Medang Deras Kab Batu Bara

Telah melakukan penelitian Skripsi di Desa Titi Payung dengan judul "**Program Bantuan Desa untuk Meningkatkan Kesejahteraan Masyarakat (Studi Deskriptif Kualitatif di Desa Titi Payung Kec. Air Putih Kab. Batu Bara)**" terhitung mulai tanggal 7 Februari s/d 13 Februari.

Demikian Surat Keterangan ini dibuat dengan sebenarnya untuk dapat dipergunakan seperti nya.

**DIKELUARKAN DI : DESA TITI PAYUNG**  
**PADA TANGGAL : 14 Februari 2023**  
**KEPALA DESA TITI PAYUNG**







PEMERINTAH KABUPATEN BATU BARA  
KECAMATAN AIR PUTIH  
**DESA TITI PAYUNG**

Jln. Salim Sinaga Dusun K. Ilyas Desa Titi Payung, Kode Pos – 21256

Nomor : 141.74/17/DTP/AP/II/2023  
Tgl : Penting  
Sifat :  
Perihal : Balasan Permohonan Izin Penelitian

Desa Titi Payung, 06 Februari 2023  
Kepada Yth:  
Dekan Fakultas Ilmu Sosial dan Ilmu Politik  
Universitas Islam Sumatera Utara  
Di

Tempat -

Schubungan dengan Surat Dekan Fakultas Ilmu Sosial dan Ilmu Politik Universitas Islam Sumatera Utara Nomor 68/E/L.03/II/2023 perihal Izin Penelitian dalam rangka pelaksanaan Penelitian Skripsi mahasiswa atas nama:

Nama : NIZA AULIA SARAGIH  
TTL : Desa Lalang, 26 Juni 2001  
NPM : 71190611024  
Program Studi : Ilmu Adm Negara  
Alamat : Dusun Sono Desa Lalang Kec Medang Deras Kab Batu Bara

Berkaitan dengan hal tersebut diatas Bersama ini kami sampaikan bahwa kami tidak keberatan dan menerima mahasiswa tersebut untuk melakukan Penelitian Skripsi di tempat kami.

Demikian surat ini kami sampaikan untuk dapat diketahui atas perhatian dan kerja samanya kami ucapkan terimakasih.

